Liebe Eltern

Im Zeitalter der Medien ist es mir wichtig, dass Kinder sich Kreativ entfalten können. Dazu gehört auch, dass wir die Welt regelmäßig in der Natur entdecken. Nur so ist gewährleistet, das die natürliche Neugier der Kinder erhalten bleibt.
Die ästhetische Bildung ist immer schon wichtiger Bestandteil von Bildungsangeboten gewesen, allerdings wird die Relevanz der Kreativität für kindliche Bildungsprozesse erst jetzt wieder vermehrt in den Fokus gestellt.
Auf den nächsten Seiten möchte ich Ihnen zeigen, was wir alles im Kreativen und alltäglichen Bereich gemacht haben. Viele Ideen kommen aus dem Alltag. Ich nutze diese Situationen um daraus ein Projekt entstehen zu lassen. Bei und steht immer das selbstständige tun im Mittelpunkt.

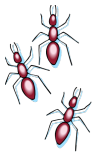

Kreativ-künstlerisches Gestalten mit Kindern

Reformpädagogen, die sich mit der frühen Kindheit befasst haben, wie z.B. Fröbel, Freinet, Montessori, Steiner und insbesondere Loris Malaguzzi, beschrieben die sinnliche Wahrnehmung als wichtige Voraussetzung rationaler Erkenntnis in der Entwicklung des Kindes. Die ästhetische Erfahrung spielt bei der Weltentdeckung der Kinder eine zentrale Rolle und es wurden bereits von den genannten FrühpädagogInnen entsprechende Spielmaterialien entwickelt, die diese sinnlichen Erfahrungen unterstützen sollten. In der aktuellen Bildungsdiskussion wird die Kreativitätsförderung allerdings immer noch zu wenig in ihrer Bedeutung für die Entwicklung kindlicher Lern- und Bildungsprozesse wahrgenommen. So stellt auch Gerd Schäfer fest: "(...) zumeist wird Ästhetik als eine Angelegenheit der Kunst betrachtet und mit der Produktion schöner Gegenstände verbunden. Abgeschoben in den Kunstbereich wird ästhetische Bildung leicht zu einer schönen Zutat, auf die man tendenziell verzichten zu können meint, je mehr das Lernpotenzial der Kinder auch auf Sprache, Mathematik oder Natur ausgerichtet werden soll" (Schäfer, 2006, S. 184).

(Auszug aus der Fachzeitschrift „ Kindergarten heute 8 / 2007)

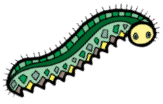

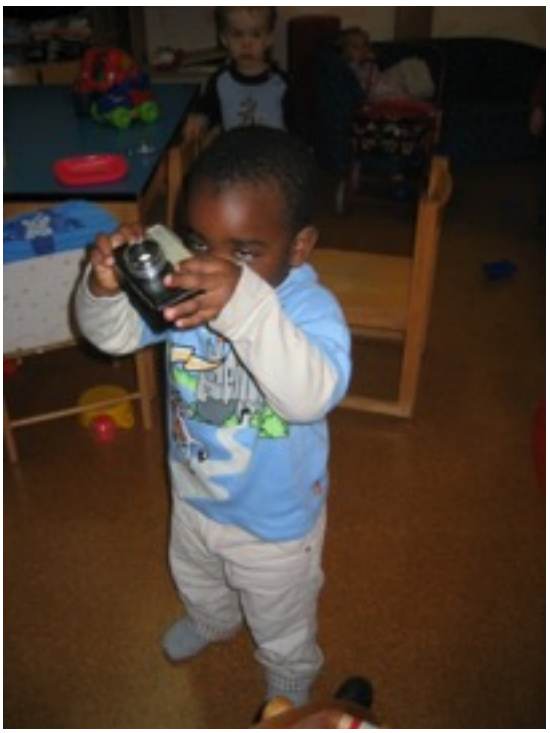

Interkulturelle Kompetenzen fördern

Die Bauarbeiten waren so interessant, dass zwei Kinder auf gar keinen Fall in den Kindergarten wollten. Ausnahmsweise durften die beiden an diesem Tag in der Tagespflege bleiben.

Die Stadtwerke erneuern die Kanalisation

Ein Kanalfacharbeiter schüttet ein grünes Pulver ins WC um zu überprüfen ob das Abflussrohr frei ist.Wir konnten sehen wie das grüne Wasser am Kanalschacht an der Strasse wieder rausläuft.
Wir waren begeistert, dass der nette Herr uns alles so gut erklärt hat.

Entdecken und staunen

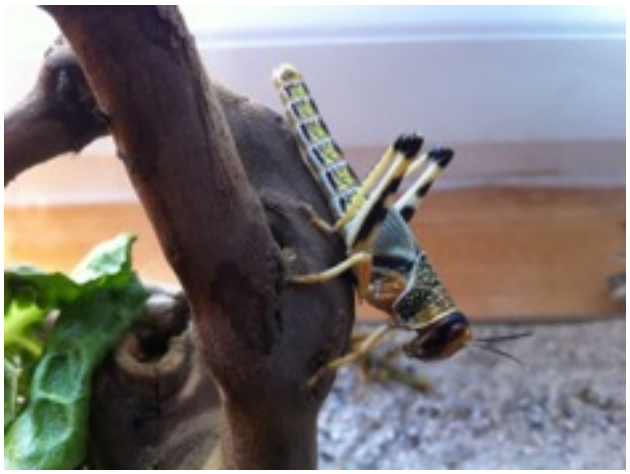

Die Natur hat viele Facetten

Damit wir wissen wo die Lebensmittel her kommen, gehen wir regelmäßig einkaufen

Wir basteln eine Trommel

Wie groß bin ich?

Wir lernen wie es am Meeresgrund aussieht

Wir lernen welche Tiere im Meer wohnen

Im Wald gehen wir auf Entdeckungstour

Wir haben einen Gold Schatz gefunden

Zum Schluss haben wir noch eine richtige Schatzkiste mit Gummibärchen gefunden. Die waren lecker

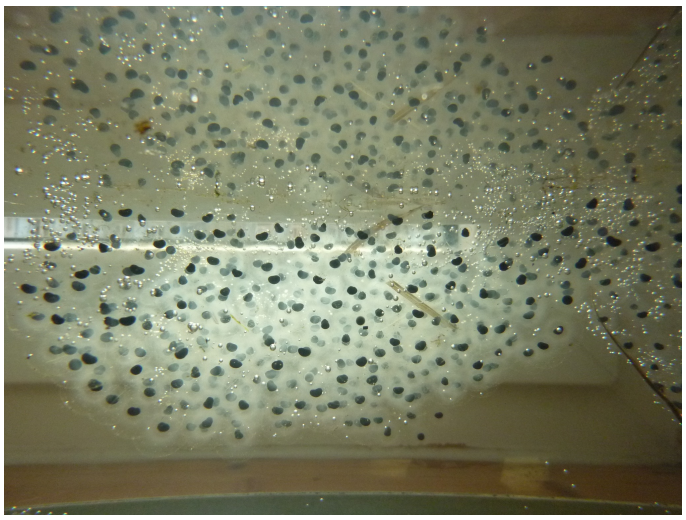

Wie die Kaulquappe zum Frosch wird
Beobachtungen vom 14.April - 06. Juni 2015

Die Froschkinder haben wir in den Teich zurückgebracht, wo sie geboren wurden

Was ist denn da wieder los ?

Eine Pusteblume im November, das gab es noch nie

Nanu, das ist ja eine Schnecke.

Im Herbst gibt es tolle Sachen, die wir draußen sammeln können. Daraus haben wir schöne Bilder gebastelt

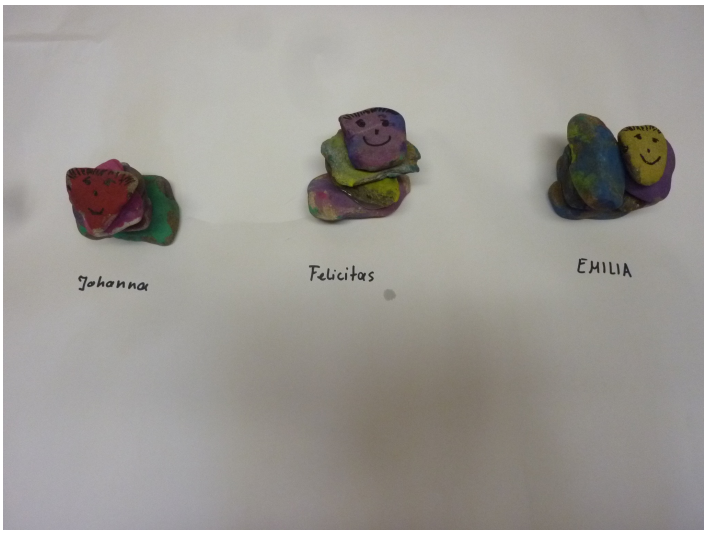

Wir haben beim Spazierengehen Steine gesammelt und diese dann später bemalt und Steinmännchen daraus gebastelt

Emilia hat gefragt, wie die Blumen trinken.
Wir haben von einer Schwertlilie ein Ableger abgeknipst und diesen ins Wasser gestellt.
So konnten wir beobachten, wie sich Wurzeln bilden.
Nun konnten wir den Kindern erklären, das die Pflanzen über die Wurzeln Wasser aufnehmen.

Dann haben wir die Ableger eingepflanzt.
Die Kinder konnten die Pflanzen mit nach Hause nehmen und weiter beobachten wie ihre Schwertlilie wächst.

Erklärung

Die Pflanze saugt mit den Wurzeln das Wasser aus dem Boden, um damit der Erde die Nährstoffe, die zu den verschiedenen Pflanzenteilen transportiert werden, zu entziehen. Das Wasser ist die einzige Quelle von Wasserstoff, der für den Mechanismus der Photosynthese benötigt wird.

Erfahrungen mit Schnee sammeln

Wir basteln in der Weihnachtszeit

Ein Winterbild entsteht

Weihnachtszeit ist Plätzchen-Zeit